ΔΙΕΥΘΥΝΤΗΣ: ΠΑΝΟΣ Β. ΚΟΚΚΑΣ
ΑΡΧΙΣΥΝΤΑΚΤΗΣ Γ. ΑΝΔΡΟΥΛΙΔΑΚΗΣ
ΑΡΘΡΟΓΡΑΦΟΣ Θ. ΠΑΠΑΚΩΝΣΤΑΝΤΙΝΟΥ
ΑΘΗΝΑΙ, ΓΡΑΦΕΙΑ: ΚΑΡΑΓΕΩΡΓΗ ΣΕΡΒΙΑΣ 4.

ΕΛΕΥΘΕΡΙΑ

ΑΝΕΞΑΡΤΗΤΟΣ ΠΡΩΙΝΗ ΕΦΗΜΕΡΙΣ

Ἡ Ἑλλὰς εἶναι δημοκρατική

ΚΥΡΙΑΚΗ 11 ΣΕΠΤΕΜΒΡΙΟΥ 1955
ΠΕΡΙΟΔΟΣ Α'. (ΚΑΤΟΧΗΣ) ΦΥΛ. 1—44. ΠΕΡΙΟΔΟΣ Β' ΑΡ. ΦΥΛ. 3379 ΤΙΜΗ ΔΡ. 1.50 (1.500)

ΕΘΝΙΚΟΣ ΚΙΝΔΥΝΟΣ

Τέλος τῆς ἐκεχειρίας. Ἀρχίζει πλέον ὁ ἀγὼν διὰ *τὴν ἄμεσον ἀπαλλαγὴν τοῦ ἔθνους ἀπὸ τοὺς μοιραίους ἀνθρώπους*, ποὺ ἐπεκάθησαν ἐπὶ τοῦ τραχήλου του πρὸ τριετίας ὑποσχόμενοι εἰς αὐτὸ τὴν ἀνάκτησιν τοῦ διεθνοῦς κύρους του» (ἄρθρον πρῶτον τοῦ «Συμβολαίου τῆς Θεσσαλονίκης») *καὶ ποὺ* τὸ περιήγαγον εἰς τὴν ἐσχάτην βαθμίδα τῆς ταπεινώσεως. Ὅσον ταχύτερον πραγματοποιηθῆ ἡ ἀπαλλαγὴ αὐτή, τόσα περισσότερα δεινὰ θὰ ἔχη προλάβη ἡ χώρα μας. Διότι εἰσήλθομεν εἰς ἕνα πύρινον κύκλον δοκιμασιῶν καὶ εὑρισκόμεθα εἰς τὴν ἀρχὴν ἀκόμη. Ἀρετὴ καὶ τόλμη χρειάζεται τώρα.

Ὁ ἑλληνικὸς λαὸς τὴν εἶχεν ἀνέκαθεν. Οἱ σημερινοὶ κυβερνῆται του δὲν τὴν εἶχαν ποτέ. Ἂς μὴ λησμονῶμεν ὅτι ἐξεκίνησαν διὰ τὴν κατάληψιν τῆς ἐξουσίας ὡς μειοδόται Γραικύλοι, ἕτοιμοι νὰ λέγουν πάντοτε «ναὶ» καὶ νὰ μὴ ἔχουν εἰς κανένα θέμα ἰδικήν των γνώμην. Ἡ σημερινὴ ἀγχώδης διὰ τὴν Ἑλλάδα κατάστασις εἶναι ἀπότοκος τῆς πρωτοφανοῦς ἀναξιότητος τῶν κυβερνητῶν της. Ποτὲ ἄλλοτε ἡ πατρίς μας δὲν εἶχε κατέλθη μέχρι τοιούτου σημείου τὴν κλίμακα τοῦ ἐξευτελισμοῦ καὶ τοῦ *κινδύνου πλήρους ἐξουθενώσεως*.

✦

Ἀναλογισθεῖτε πῶς τὴν παρέλαβαν ὅταν τῆς ἔλεγαν ὅτι «θ' ἀνακτήση τὸ διεθνὲς κῦρος της» (ποὺ πρέπει νὰ τὸ εἶχε χάση διὰ νὰ ὑπάρχη θέμα «ἀνακτήσεώς» του): Εἰς τὸν δεύτερον παγκόσμιον πόλεμον ἐκθαμβωτικὴ συμμετοχή. Κατὰ τὴν κατοχήν, ὁλοκαύτωμα. Κατόπιν, φράγμα χαλύβδινον, *μὲ στήθη ἀνθρώπων*, κατὰ τοῦ κομμουνιστικοῦ ὁδοστρωτῆρος, ποὺ κατήρχετο πρὸς τὰς «θερμὰς θαλάσσας». Ἔπειτα, τιμία καὶ ρωμαντικὴ προσχώρησις εἰς τὸ Ν.Α.Τ.Ο., τὸν ἀμυντικὸν ὀργανισμὸν *ὑπὲρ τῆς ἐλευθερίας τῶν ἐθνῶν καὶ τῶν ἀτόμων*. Κάπου εἰς τὸ βάθος τέκνα της ὑπόδουλα, διεκδικοῦσαν κ' ἐπερίμεναν τὴν ἀνατολὴν τῆς χειραφετήσεώς των. Τὸ ζήτημά των ἦτο ἠθικῶς κρυστάλλινον. Ἔτσι παρέλαβαν τὴν Ἑλλάδα οἱ σημερινοὶ κυβερνῆται της. Καὶ ποῦ τὴν κατήντησαν; Ν' ἀποτολμῶνται ἀπειλαὶ κατὰ τῆς ἐδαφικῆς ἀκεραιότητός της. *Νὰ χαρακτηρίζεται ὡς «ἰμπεριαλισμὸς»* τὸ ἐνδιαφέρον της διὰ τὴν τύχην τῶν Κυπρίων. Νὰ ὑβρίζεται ὁ στρατός της ὡς ἀπόλεμος καὶ δειλός, ἀπὸ τοὺς Τούρκους, ποὺ ἐξεμεταλλεύοντο, ὡς *ἐκβιασταὶ καὶ κερδοσκόποι, ἀμφοτέρας τὰς παρατάξεις*. Ν' ἀντιμετωπίζουν κίνδυνον ὁμαδικῆς σφαγῆς οἱ ἀξιωματικοί μας, ποὺ ὑπηρετοῦν εἰς τὸ Ν.Α.Τ.Ο. Νὰ ὑφίστανται ὠργανωμένην ἐπίθεσιν οἰκονομικῆς ἐξοντώσεως οἱ *ἐν Τουρκίᾳ ὁμογενεῖς* μας...

Νὰ συμβαίνουν ὅλα αὐτὰ τὰ ἄτιμα καὶ τὰ πρωτοφανῆ καὶ νὰ σιωπᾷ τὸ Ν.Α.Τ.Ο. καὶ νὰ καταπίνουν τὴν γλῶσσαν των αἱ Ἡν. Πολιτεῖαι. Καὶ ὑποκινηταὶ καὶ δράσται τῶν ἐγκλημάτων αὐτῶν κατὰ τῆς Ἑλλάδος καὶ τῶν ἀρχῶν τοῦ ἐλευθέρου κόσμου νὰ εἶναι μέλη τοῦ κόσμου αὐτοῦ. Καὶ ἡ ἑλληνικὴ κυβέρνησις νὰ συμπεριφέρεται ὡς εὐνοῦχος καὶ νὰ ἐκθέτη ἀναισχύντως τὴν ἀνεπανόρθωτον ἀνεπηρίαν της καὶ νὰ τὴν προβάλλη ὡς προσφορὰν εἰς τὴν «συνδεομένην μὲ τὴν ἀσφάλειαν τοῦ ἐλευθέρου κόσμου σκοπιμότητα»! Ἑλληνικὲ λαέ, αἰσθάνθηκες εἰς οἱανδήποτε ἄλλην στιγμὴν τῆς ἱστορίας σου μεγαλυτέραν ἐντροπὴν καὶ μεγαλυτέραν ἀγανάκτησιν;

✦

Τί ἔπρεπε, λοιπόν, νὰ κάμη ἡ ἑλληνικὴ κυβέρνησις κατὰ τὰς *κρισίμους αὐτὰς στιγμάς*; Ἔπρεπε νὰ εἴπη, πρῶτον, εἰς τοὺς Ἄγγλους ὅτι εἰς τὴν ἀτιμίαν τῆς ἀρνήσεως τῆς ἐλευθερίας εἰς τοὺς Κυπρίους προσέθεσαν ἄλλην μίαν ἀτιμίαν μὲ τὴν ἐξαπόλυσιν *τῶν ὀρδῶν τοῦ Ζορλοῦ κατὰ τῆς Ἑλλάδος*. Ὅτι θεωρεῖ ὡς μὴ γενομένην τὴν «τριμερῆ διάσκεψιν», διότι ἀπεδείχθη χονδροειδὴς ἀπάτη καὶ συμπαιγνία. Ὅτι ἀπορρίπτει ἀσυζητητὶ τὸ «σχέδιον» τῆς δῆθεν αὐτοκυβερνήσεως. Ὅτι ἀποσύρεται τῆς διασκέψεως καὶ καταγγέλλει ἐνώπιον ὁλοκλήρου τοῦ ἐλευθέρου κόσμου τὴν Ἀγγλίαν ὡς ἠθικὸν αὐτουργὸν τῶν τουρκικῶν βαρβαροτήτων, τῆς ἀνατινάξεως τοῦ Βαλκανικοῦ Συμφώνου καὶ τοῦ ἠθικοῦ ἐξευτελισμοῦ τοῦ Ν.Α.Τ.Ο.

Ταυτοχρόνως, τὸ ἐδῶ τμῆμα της, νὰ κηρύξη ἀπεργίαν κατὰ τοῦ *Ν.Α.Τ.Ο. Δὲν ἠμπορῶ νὰ ἐμπαίζω* τὸν ἑλληνικὸν λαὸν— ἔπρεπε νὰ εἴπη— καὶ νὰ τὸν ἀποστραγγίζω ὑλικῶς εἰς βαθμὸν ἀσφυκτικόν, ἐν ὀνόματι ἀρχῶν, τὰς ὁποίας βλέπω ὅτι ποδοπατεῖτε *ἀναισχύντως. Καιρὸς εἶναι νὰ ἐναρμονίσετε* τὰς πράξεις σας πρὸς τὰς διακηρύξεις σας. Ἕως ὅτου ἀντιληφθῆτε τὸν ἠθικὸν κατήφορον, εἰς τὸν ὁποῖον ἔχετε κατρακυλήση καὶ ἀποφασίσετε νὰ ἐπαναφέρετε *εἰς τὴν τάξιν* τοὺς Ἄγγλους καὶ τοὺς βαρβάρους «ἀβανταδόρους» των, ἡ Ἑλλὰς θὰ διακόψη κάθε ἐπαφὴν μὲ τὸ Ν.Α.Τ.Ο.

Αὐτὰ ἔπρεπε νὰ εἴπη. Καὶ ν' ἀνακαλέση ἀμέσως τοὺς Ἕλληνας ἀξιωματικοὺς τῶν τριῶν ὅπλων, ποὺ εὑρίσκονται εἰς τὸ κλιμάκιον τῆς Σμύρνης καὶ νὰ τοὺς παραπέμψη εἰς Συμβούλιον μὲ τὸ ἐρώτημα τῆς ἀποτάξεως, διότι δὲν ὑπερήσπισαν τὴν στρατιωτικήν των τιμήν: Σᾶς ἐπετέθη ὁ ὄχλος. Καὶ τὰ παιδιά σας καὶ αἱ γυναῖκες σας ἀντιμετώπισαν τὸν κίνδυνον σφαγῆς. Καὶ σεῖς τί ἐκάματε. Ποῦ εἴχατε τὰ πιστόλια σας, κύριοι Ἕλληνες ἀξιωματικοί, διὰ νὰ ὑπερασπισθῆτε τῆς τιμῆς σας καὶ τῆς ζωῆς τῶν προσφιλῶν σας; Εἰς τοιούτας στιγμὰς ἐκεῖνο, ποὺ προέχει, εἶναι ἡ ἀξιοπρέπεια καὶ ὁ ἀνδρισμός. Αὐτὸς μόνον παραλύει τοὺς ἀνάνδρους. Τὰ βρέφη σας ἔπρεπε νὰ τὰ σώσετε σεῖς μὲ τὰ ὅπλα ποὺ σᾶς ἔδωσεν ἡ πατρίς, *ἐφ' ὅσον εὑρέθητε* ἀντιμέτωποι κτηνῶν. Καὶ ὄχι αἱ ὑπηρέτριαί σας ἢ αἱ γυναῖκες σας γονυπετοῦσαι πρὸ τῶν Τουρκαλάδων...

✦

Ἔτσι θὰ ἐνήργει μία ἑλληνικὴ κυβέρνησις, ἀντάξια τοῦ ἔθνους. Καὶ θὰ συνεκάλει παρευθὺς ἐκτάκτως τὴν Βουλὴν καὶ θὰ τῆς ἐξέθετε τὰ γεγονότα, χωρὶς τίποτε ν' ἀποσιωπήση, καὶ *θὰ ἐξέφραζε τῶν* Πανελλήνων τὴν ἀγανάκτησιν μὲ τὴν δριμύτητα, ποὺ δικαιολογεῖ τὸ ἀπόλυτον δίκαιόν μας καὶ θὰ ἔθετεν ὑπ' ὄψιν τῆς ἐθνικῆς ἀντιπροσωπείας τὰς ἀποφάσεις, εἰς τὰς *ὁποίας κατέληξε*. Καὶ ἡ ἐθνικὴ ἀντιπροσωπεία καὶ ὁ ἑλληνικὸς λαὸς ὁλόκληρος θὰ *ἠσθάνετο πραγματικὴν ἀνακούφισιν— χωρὶς νὰ* γίνη κανένα ἔκτροπον— καὶ θὰ συγχωροῦσε τὰ πάντα εἰς τὴν κυβέρνησιν καὶ θὰ τὴν ἠσθάνετο ἐθνικήν...

Ἐπεράσαμεν ὅμως, χωρὶς νὰ τὸ ἀντιληφθῶμεν, εἰς τὸν χῶρον τῆς ὀνειροπολήσεως. Πῶς ἦτο δυνατὸν νὰ συμπεριφερθοῦν ἔτσι ἑλληνοπρεπῶς οἱ σημερινοὶ κυβερνῆται μας, ὅταν ἀπὸ τῆς πρώτης στιγμῆς, ποὺ ἀνῆλθον εἰς τὴν ἀρχὴν δὲν εἶχαν καμμίαν ἄλλην φροντίδα ἀπὸ τὴν ταπεινὴν καὶ ἀσπόνδυλον καὶ ἕρπουσαν ἐκτέλεσιν κάθε νεύματος τῶν Ἀμερικανῶν; «Μετριοπάθειαν» τοὺς συνέστησαν ἀπὸ τῆς ἐπομένης τῶν τουρκικῶν κτηνωδιῶν οἱ Ἀμερικανοί, ποὺ δὲν εὑρῆκαν οὔτε μίαν λέξιν ἐπισήμου ἀποδοκιμασίας τῶν δραστῶν καὶ συμπαθείας πρὸς τὰ θύματα. Καὶ αὐτοί— ταπεινοὶ Γραικύλοι— ἐξεπλήρωσαν δουλικώτατα τὴν ἐντολήν, δεχόμενοι τώρα τὴν εὐαρέσκειάν των.

✦

Ἀντίποινα κατὰ τῶν ἐν τῇ χώρᾳ μας Τούρκων οὐδεὶς Ἕλλην διενοήθη. *Ὅλοι ὅμως ἐλαχτάρησαν* μίαν ψύχραιμον καὶ ἀξιοπρεπῆ ἠθικὴν ἀντίδρασιν κατὰ τῶν ἀγγλοτουρκικῶν φρικαλεοτήτων, ποὺ ἀποτελοῦν ὄνειδος διὰ τὸν πολιτισμόν. Ὅλοι ἐπερίμεναν *μίαν στεντορείαν κραυγήν* πρὸς ὁλόκληρον τὸν κόσμον, καταγγέλλουσαν τὸ διαπραχθὲν ἐκ προμελέτης καὶ κατόπιν ὀργανώσεως ἀνήκουστον ἔγκλημα καὶ ἀναγγέλλουσαν ὅτι ἡ Ἑλλὰς ἀξιοῖ ἀπὸ *τὸν ἐλεύθερον κόσμον* ν' ἀνακτήση τὴν ἠθικήν του συνείδησιν, ποὺ ἀποτελεῖ τὸν μόνον λόγον ὑπάρξεώς του. Καὶ οἱ Γραικύλοι τί ἔκαμαν; «Ἐσιώπησεν ὁ ἀξιότιμος συνάδελφός μου ἐν Λονδίνῳ, ἐσιωπήσαμεν καὶ ἡμεῖς ἐδῶ»...

Ἄξιοι ἐμπτυσμοῦ εἶσθε καὶ ἀνάξιοι τῶν Ἑλλήνων. Καὶ ἡ περαιτέρω παρουσία σας εἰς τὴν ἀρχὴν ἀποτελεῖ ἔσχατον ἐθνικὸν κίνδυνον. Ἡ τύχη τῆς Κύπρου εὑρίσκεται πλέον εἰς χεῖρας τοῦ λαοῦ της, ὁ ὁποῖος ἔδειξεν ὅτι ξαίρει νὰ τὴν διαχειρίζεται *μὲ γνησίως ἑλληνικὴν αὐτοθυσίαν*. Καιρὸς εἶναι καὶ τῆς Ἑλλάδος ἡ τύχη νὰ περιέλθη ἐκ νέου εἰς χεῖρας τοῦ λαοῦ της, μὲ τὴν ψυχολογίαν, τὴν ἀγωνίαν, τὴν ἀξιοπρέπειαν καὶ τὴν ἀγανάκτησιν *τοῦ ὁποίου οὐδεμίαν* ἔχει σχέσιν ἡ σημερινὴ κυβέρνησις τῶν οὐτιδανῶν καὶ σιωπώντων Γραικύλων.

✦

Δὲν πρόκειται ἁπλῶς περὶ ζητήματος ἐθνικοῦ γοήτρου. Ἐδῶ μᾶς ἀπειλοῦν κίνδυνοι ὠμοὶ καὶ πρωτοφανεῖς. Ἡ ἐναντίον μας ἀγγλοτουρκικὴ συνωμοσία εὑρίσκεται εἰς τὴν ἀρχὴν ἀκόμη τῆς ἐκτελέσεως τοῦ ἐκπονηθέντος *ἐγκληματικοῦ σχεδίου της*. Καὶ διὰ ν' ἀνατραπῆ τὸ μακρόπνοον αὐτὸ σχέδιον, χρειάζεται μία κυβέρνησις ἑλληνική, ποὺ ν' ἀκολουθῆ μὲ ἀποφασιστικὴν τόλμην καὶ πρὸς πᾶσαν *κατεύθυνσιν, ἑλληνικὴν πολιτικὴν καὶ νὰ εὑρίσκεται* ἐν ἁρμονίᾳ πρὸς τὴν σημερινὴν ψυχολογίαν τοῦ ἑλληνικοῦ λαοῦ. Ὁ Συναγερμὸς ἔχει πλέον ἐξοφλήση ἀνεπανορθώτως. Εἶναι πτῶμα, ποὺ τὸ βαρύνουν *ἄπειρα ἐγκλήματα καὶ κατὰ τοῦ λαοῦ καὶ κατὰ* τοῦ ἔθνους. Ὅσον ταχύτερον τὸ ἐνταφιάση ἡ Ἑλλάς, τόσον περισσότερα μελλοντικὰ δεινὰ θ' ἀποσοβήση.

Ποιούμεθα, κατὰ τὴν κρίσιμον καὶ ἀποφασιστικὴν αὐτὴν στιγμήν, καθ' ἣν ἔχει διαπιστωθῆ ἀβυσσαλέον χάσμα μεταξὺ τοῦ ἔθνους καὶ τῆς κυβερνήσεώς του, ἔκκλησιν πρὸς τὸν Ἀνώτατον Ἄρχοντα. Εἶχεν ἀποφασίση πρὸ πολλοῦ μίαν δίμηνον σχεδὸν ἀνάπαυσιν εἰς τὸ ἐξωτερικόν. Ἂς ἀναθεωρήση τὴν ἀπόφασίν Του. Εἶναι ἀναγκαία ἡ παρουσία Του ἐδῶ μετὰ τὰ μεσολαβήσαντα δραματικὰ γεγονότα. Καὶ ἐπιβεβλημένη ἡ ἄγρυπνος φροντίς Του διὰ ν' ἀποκτήση ἡ Ἑλλὰς τὴν δύναμιν, ποὺ τῆς χρειάζεται πρὸς ἀντιμετώπισιν τῶν μεγάλων κινδύνων, οἱ ὁποῖοι τὴν ἀπειλοῦν.

ΕΝΩ Η ΕΛΛΑΣ ΕΧΕΙ ΚΑΘΗΛΩΘΗ ΕΙΣ ΠΑΘΗΤΙΚΗΝ ΣΤΑΣΙΝ

ΑΙ ΠΡΟΚΛΗΣΕΙΣ ΤΩΝ ΤΟΥΡΚΩΝ ΕΞΑΚΟΛΟΥΘΟΥΝ

Δυναμῖτις εἰς ναὸν τῆς Ἀλεξανδρέττας

ΑΙ ΔΙΑΚΟΙΝΩΣΕΙΣ ΔΙΑΜΑΡΤΥΡΙΑΣ ΤΗΣ ΕΛΛΑΔΟΣ ΠΑΡΑΜΕΝΟΥΝ ΑΝΑΠΑΝΤΗΤΟΙ

Ὀγκοῦται ὁ ἀπολογισμὸς τῆς καταστροφῆς

Αἱ τουρκικαὶ προκλήσεις συνεχίζονται. Καψύλλια δυναμίτιδος ἐξερράγησαν εἰς τὸν ἑλληνικὸν ναὸν τῆς Ἀλεξανδρέττας καὶ ἐπροξένησαν ζημίας εἰς αὐτόν. Παραλλήλως, ἡ τουρκικὴ κυβέρνησις ἀπέφυγε νὰ ἀπαντήση εἰς τὰς διακοινώσεις διαμαρτυρίας τῆς ἑλληνικῆς κυβερνήσεως. Ἡ πρώτη διακοίνωσις ἐπεδόθη τὴν πρωΐαν τῆς Τετάρτης, ἡ δευτέρα χθὲς τὴν πρωΐαν. Ἡ ἐπίδοσις τῆς δευτέρας καθυστέρησε διότι τὸ κείμενον τοῦ τηλεγραφήματος διὰ τοῦ ὁποίου διεβιβάζετο τὸ περιεχόμενον τῆς διακοινώσεως εἰς τὸν ἐν Ἀγκύρᾳ Ἕλληνα ἐπιτετραμμένον, κατεκρατήθη ἐπὶ ἓν εἰκοσιτετράωρον ὑπὸ τῶν τουρκικῶν ἀρχῶν. *Ἡ μόνη μέχρι στιγμῆς* ἀντίδρασις ἀπὸ τουρκικῆς πλευρᾶς εἶναι χθεσινὴ ἀνακοίνωσις περὶ συστάσεως τριῶν ἐκτάκτων στρατοδικείων εἰς Κωνσταντινούπολιν, ἐνώπιον τῶν ὁποίων θὰ παραπεμφθοῦν 3.000 πρόσωπα συλληφθέντα μὲ τὴν κατηγορίαν ὅτι ἐπρωτοστάτησαν εἰς τοὺς βασιβουζουκισμοὺς τῶν τουρκικῶν ὄχλων τὴν νύκτα τῆς 6ης πρὸς τὴν 7ην Σεπτεμβρίου καὶ περὶ ἀντικαταστάσεως τριῶν στρατηγῶν οἱ ὁποῖοι εἶχον τὴν εὐθύνην διὰ τὴν τήρησιν τῆς τάξεως εἰς τὴν Κωνσταντινούπολιν.

ΝΕΑ ΔΥΝΑΜΙΤΙΣ

ΚΩΝ/ΠΟΛΙΣ, 10. (Ἰδ. ὑπ.) — Χθὲς τὴν νύκτα ἐξερράγησαν εἰς Ἀλεξ[illegible] τρία καψύλλια δυναμίτιδος ἔμπροσθεν τοῦ ἑλληνικοῦ ναοῦ τοῦ *Ἁγίου Νικολάου, προξενήσαντα* εἰς αὐτὸν σοβαρὰς ζημίας. Ἡ ἔκρηξις τῶν καψυλλίων τῆς δυναμίτιδος εἰς τὴν Ἀλεξανδρέτταν θεωρεῖται ὅτι ἀποτελεῖ συνέχισιν τῶν ἀγριοτήτων τὰς ὁποίας διέπραξαν αἱ τουρκικαὶ ὀρδαὶ εἰς Κωνσταντινούπολιν καὶ Σμύρνην ἐναντίον τῶν Ἑλλήνων.

Συγχρόνως, ἄλλαι πληροφορίαι εἰροῦν ὅτι τουρκικαὶ ὀρδαὶ ἀπεπειράθησαν νὰ ἐπιτεθοῦν κατὰ τῆς εἰς Ἄγκυρα ἑλληνικῆς πρεσβείας. (Σημ. Συντ. Ἡ κυβέρνησις, ὑπ' ὄψιν τῆς ὁποίας ἐτέθησαν αἱ ἐν λόγῳ πληροφορίαι, δὲν ἦτο εἰς θέσιν νὰ τὰς ἐπιβεβαιώση ἢ νὰ τὰς διαψεύση)

Ἐν τῷ μεταξὺ ἡ κατάστασις παραμένει ἔκρυθμος καὶ δὲν εἶναι δυνατὸν νὰ ἀποκλεισθῆ τὸ ἐνδεχόμενον ἐπαναλήψεως τῶν διαπραχθέντων τὴν νύκτα τῆς 6ης πρὸς τὴν 7ην Σεπτεμβρίου βασιβουζουκισμῶν εἰς βάρος τῶν Ἑλλήνων. Δι' αὐτὸ καὶ τὸ ἑλληνικὸν στοιχεῖον εἰς τὴν πόλιν μας συνέχει διαρκῶς ὁ φόβος ὅτι εἶναι δυνατὸν νὰ ὑποστῆ καὶ νέας ἐπιθέσεις.

Ο ΑΠΟΛΟΓΙΣΜΟΣ

Μὲ τὴν πάροδον τῶν ἡμερῶν καθίσταται δυνατὴ ἡ ἐξακρίβωσις τῶν καταστροφῶν αἱ ὁποῖαι ἐπροξενήθησαν τουλάχιστον εἰς τὸ κέντρον τῆς πόλεως. Αἱ καταστροφαί, αἱ ὁποῖαι ἔγιναν εἰς τὰς συνοικίας δὲν εἶναι δυνατὸν ἀκόμη νὰ διαπιστωθοῦν εἰς τὴν πλήρη των ἔκτασιν, δεδομένου ὅτι αἱ τουρκικαὶ ἀρχαὶ ἀπηγόρευσαν τὴν μετάβασιν Ἑλλήνων καὶ ἰδιαιτέρως δημοσιογράφων εἰς τὰς ἀπομεμακρυσμένας συνοικίας.

Μέχρι στιγμῆς ἔχει ἐξακριβωθῆ ὅτι κατεστράφησαν ἐνταῦθα ὁλοσχερῶς 78 ἑλληνικοὶ ναοί, 4.000 ἑλληνικὰ καταστήματα, τὰ γραφεῖα καὶ αἱ ἐγκαταστάσεις τοῦ ἑλληνικοῦ ἀθλητικοῦ Συλλόγου τοῦ Πέραν, τὰ γραφεῖα τῆς ἑλληνικῆς Φιλοπτώχου Ἀδελφότητος. Ἐπίσης ἐξηκριβώθη ὅτι κατεστράφη δι' ἐμπρησμοῦ ἡ Μητρόπολις Δέρκων. Ἐννοεῖται ὅτι οἱ ἀριθμοὶ οὗτοι πόρρω ἀπέχουν ἀπὸ τοῦ νὰ ἀποδίδουν τὴν πλήρη ἔκτασιν τῶν ἐπενεχθεισῶν ζημιῶν.

Λόγῳ τῶν καταστροφῶν οἱ Ἕλ-

— ΣΥΝΕΧΕΙΑ ΕΙΣ ΤΗΝ 8ην ΣΕΛΙΔΑ

Δείγματα τῆς «φιλίας» τῶν συμμάχων Τούρκων

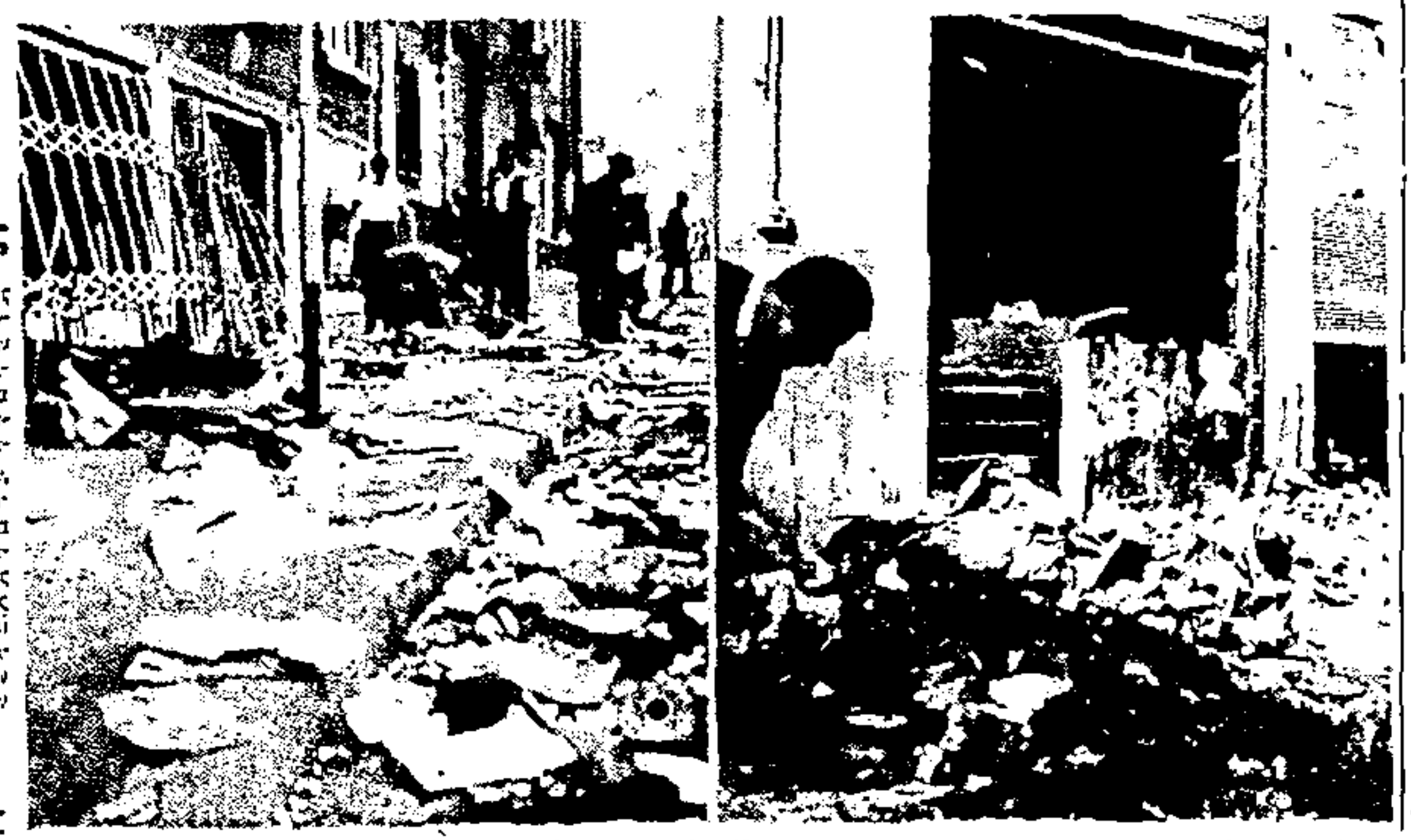

Αὐτὸ τὸ θέαμα παρουσιάζουν οἱ κεντρικοὶ δρόμοι τῆς Κωνσταντινουπόλεως μετὰ τὴν καταστροφὴν τῶν ἑλληνικῶν καταστημάτων. Ὁ τουρκικὸς ὄχλος ἀφοῦ προέβη εἰς ἀγρίαν λεηλασίαν κατέστρεψε μὲ μανίαν ὅ,τι δὲν ἠδυνήθη νὰ συναποκομίση.

ΝΑ ΦΥΓΗ ΑΜΕΣΩΣ Ο κ. ΣΤΕΦΑΝΟΠΟΥΛΟΣ

Πρὸ πάσης ἄλλης ἐνεργείας διὰ τὴν γενικωτέραν ἐκκαθάρισιν τῆς *καταστάσεως* ἀπὸ τὴν συμφοράν, τὴν ὁποίαν συνεσώρευσεν εἰς τὸν τόπον ἡ κυβέρνησις τοῦ Συναγερμοῦ, ἐπιβάλλεται νὰ ὑποβάλη τὴν παραίτησίν του ἐντὸς τῆς ἡμέρας ὁ κ. Σ. Στεφανόπουλος. Διότι ὁ κ. ὑπουργὸς τῶν Ἐξωτερικῶν, ἀναλαβὼν τὴν διαχείρισιν ὑψίστης σημασίας θέματος, ὡς τὸ κυπριακόν, μετέβη εἰς Λονδῖνον καὶ *ἐνώπιον τῶν κεκηρυγμένων ἐχθρῶν* τῆς ἱερᾶς ἐθνικῆς ὑποθέσεως μας τῶν Ἄγγλων καὶ τῶν Τούρκων, ἀπεκήρυξε τὸν ἀγῶνα τῶν Κυπρίων, διεχώρισε τὰς εὐθύνας του ἀπὸ αὐτὸν καὶ ἐξέφρασε τὴν θλῖψιν του διότι οἱ Κύπριοι ἐξακολουθοῦν νὰ μάχωνται ὑπὲρ τῆς ἐλευθερίας των.

Δὲν πρόκειται περὶ σχήματος λόγου. Τὸ κείμενον τῆς ἀγορεύσεως *τοῦ κ. Στεφανοπούλου* ἐνώπιον τῆς τριμεροῦς διασκέψεως τοῦ Λονδίνου, ὅπως ἐδόθη πρὸς δημοσίευσιν ἀπὸ τὸ ὑπουργεῖον τῆς Προεδρίας τῆς Κυβερνήσεως, περιέχει καὶ τὰ ἑξῆς καταπληκτικὰ ἐπὶ λέξει:

«Ἡ Κυβέρνησίς μου ἀπεδοκίμασε κατ' ἐπανάληψιν, ὅπως ἐπίσης συνεχίζει νὰ πράττη, πᾶσαν πρᾶξιν βίας, πᾶσαν πρᾶξιν, ἡ ὁποία θὰ ἦτο ἀντίθετος πρὸς τὴν εἰρηνικὴν ὁδόν, τὴν ὁποίαν ἐτάραξεν, ἀποφασίσασα νὰ προσφύγη εἰς τὰ Ἡνωμένα Ἔθνη. Ἡ ἀποδοκιμασία αὕτη, ἐν τούτοις, δὲν ἐξυπηρέτησε τὸν σκοπόν της. Εὐθὺς ὡς ἡ ἀπόφασις τῆς Γενικῆς *Συνελεύσεως τῶν Ἡνωμένων Ἐθνῶν* περὶ προσωρινῆς ἀναβολῆς τῆς συζητήσεως τοῦ αἰτήματος τῶν Κυπρίων ἐγνώσθη, ἡ ἑλληνικὴ Κυβέρνησις δὲν ἦτο πλέον εἰς θέσιν νὰ συγκρατήση τὸ ζήτημα τῆς Κύπρου ἐντὸς τοῦ πλαισίου τῆς εἰρηνικῆς διαδικασίας, δεδομένου ὅτι ἡ πρωτοβουλία περιῆλθεν εἰς χεῖρας *τῶν στοιχείων τῶν ἄκρων*, μὲ τὰς γνωστὰς λυπηρὰς συνεπείας».

«Ἡ πρᾶξις βίας», τὴν ὁποίαν ἀπεδοκίμασε καὶ ἀποδοκιμάζει ὁ κ. Στεφανόπουλος, εἶναι τὸ αἷμα τὸ ὁποῖον χύνουν οἱ Κύπριοι διὰ τὴν ἀπόκτησιν τῆς ἐλευθερίας των. Καὶ ἡ ἀποκήρυξις αὐτῆς τῆς «πράξεως βίας» ἐκ μέρους τοῦ ἐντεταλμένου τὴν ὑπεράσπισίν της, ἀποτελεῖ ἁπλούστατα «πρᾶξιν προδοσίας», διὰ τὴν ὁποίαν ἡ ἐλαχίστη κύρωσις εἶναι ἡ ἄμεσος ἀπομάκρυνσις τοῦ κ. Στεφανοπούλου ἀπὸ τὴν κυβέρνησιν.

ΑΣΤΥΝΟΜΙΚΟΙ ΕΚ 45 ΧΩΡΩΝ ΠΑΡΕΣΤΗΣΑΝ ΜΑΡΤΥΡΕΣ ΤΩΝ ΤΟΥΡΚΙΚΩΝ ΧΥΔΑΙΟΤΗΤΩΝ

ΚΩΝΣΤΑΝΤΙΝΟΥΠΟΛΙΣ, 10, (Ἰδιαιτέρα ὑπηρ.). — Περισσότεροι τῶν 100 ἀνωτάτων ἀστυνομικῶν ἐκ 45 χωρῶν, ἐτερμάτισαν σήμερον ἐνταῦθα τὴν διεθνῆ διάσκεψίν των, ἡ ὁποία διήρκεσεν ἐπὶ πέντε ἡμέρας, ἀφοῦ παρηκολούθησαν ἐκ τοῦ σύνεγγυς τὸν μεγαλύτερον ἐφιάλτην παντὸς ἀστυνομικοῦ, δηλαδὴ τὸ ξέσπασμα τοῦ ἀνεξελέγκτου ὄχλου, ὁ ὁποῖος κατέστρεψε τὸ πᾶν εἰς τὸ πέρασμά του κατὰ τὰς ἀνθελληνικὰς ταραχάς.

Οἱ ἀστυνομικοὶ εἶναι μέλη τῆς διεθνοῦς ἀστυνομίας «Ἰντερπόλ», παρέστησαν δὲ «ἔμπρακτοι μάρτυρες» τῆς ἀνθελληνικῆς μανίας τῶν Τούρκων καὶ *θὰ ἔχουν αὐτὸ παράδειγμα* διὰ νὰ τὸ ἀναφέρουν κατὰ τὴν διδασκαλίαν εἰς τὰς διαφόρους ἀστυνομικὰς σχολάς, ὅταν θὰ ὁμιλοῦν εἰς τοὺς μαθητάς των διὰ τὸ «πῶς δὲν προλαμβάνονται αἱ ταραχαὶ» καὶ διὰ τὸ πῶς δύναται εἷς ἀστυνομικὸς νὰ παρακολουθῆ ἀμέριμνος τὸ ξέσπασμα τῆς ὀχλοκρατίας».

ΜΕΓΑΛΟΠΡΕΠΕΣ ΤΑΞΙΔΙΟΝ 15... ΣΚΥΛΩΝ

ΓΕΝΟΥΗ, 10. (Ρώυτερ) — Δύο πέντε κύνες, οἱ ὁποῖοι ἐξετοπίσθησαν ἀπὸ τὸ Κάπρι, μετεφέρθησαν σιδηροδρομικῶς εἰς τοὺς νέους πολυτελεῖς οἰκίσκους των εἰς τὴν Ἰταλικὴν Ριβιέραν. Οὗτοι συνωδεύοντο ὑπὸ κτηνιάτρου εὑρισκομένου εἰς τὴν ὑπηρεσίαν τῆς πλουσιωτάτης καὶ γνωστῆς διὰ τὴν ἀγάπην της πρὸς τὰ ζῶα κομήσσης Μαρία Στέλλα Ζόρα Πισσάνι, ἡ ὁποία καὶ ἐνοικίασεν ὁλόκληρον ὄχημα τῆς δευτέρας θέσεως διὰ τὴν μεταφοράν των εἰς τὴν πολυτελεστάτην βίλλαν της εἰς τὴν Ἰταλικὴν Ριβιέραν, ὅπου οἱ εὐτυχεῖς προστατευόμενοι τῆς κομήσσης θὰ διαθέτουν οἰκίσκους μὲ ὅλας τὰς ἀνέσεις των. Ἡ κόμησσα Πισσάνι διέτρεφε τοὺς ἐν λόγῳ κύνας εἰς τὴν ἐν Κάπρι βίλλαν της, ἀλλ' αἱ ὑλακαί των περιενόχλουν τοὺς παραθεριστὰς καὶ ἐκινδύνευεν ἡ τουριστικὴ κίνησις τῆς ὡραιοτάτης αὐτῆς νήσου. Κατόπιν τούτου ἐπενέβη ὁ δήμαρχος καὶ διέταξε τὴν μεταφοράν των ἐκ Κάπρι.

ΟΙ ΣΥΜΜΑΧΟΙ ΑΠΕΧΩΡΗΣΑΝ ΕΞ ΑΥΣΤΡΙΑΣ

ΒΙΕΝΝΗ, 10. (Γαλλ. Πρακτ.) — Ἡ ἀποχώρησις τῶν συμμαχικῶν στρατευμάτων ἐξ Αὐστρίας ἔχει σχεδὸν τερματισθῆ. Χθὲς τὴν ἑσπέραν ἐξεκενώθησαν αἱ δύο σημαντικώτεραι φρουραὶ ἐν Αὐστρίᾳ, ἡ τοῦ Βάδεν, ὅπου ἤδρευε τὸ σοβιετικὸν ἀρχηγεῖον καὶ ἡ τοῦ Σάνκτ Πέλτεν. Εἷς λόχος Γάλλων ἀλπινιστῶν, ὁ ὁποῖος εὑρίσκετο ἐν Βιέννῃ, ἐπρόκειτο νὰ ἀναχωρήση χθὲς τὴν ἑσπέραν. Ἡ τελευταία ἀμερικανικὴ ὁμὰς θὰ ἀναχωρήση ἐκ Βιέννης σήμερον τὴν ἑσπέραν. Μόνον μικρὰ τινα στοιχεῖα ἀγγλικῶν στρατευμάτων παραμένουν ἀκόμη εἰς τὴν Καρινθίαν καὶ τὴν Στυρίαν.

ΑΙ ΥΠΟΤΡΟΦΙΑΙ ΔΙΑ ΤΑΣ ΗΝ. ΠΟΛΙΤΕΙΑΣ

Ὁ διαγωνισμὸς διὰ τὴν διαπίστωσιν τοῦ κατὰ πόσον οἱ ὑποβαλόντες αἰτήσεις διὰ τὴν εἰς αὐτοὺς χορήγησιν *ὑποτροφιῶν διὰ σπουδὰς* εἰς Ἡν. Πολιτείας ἔχουν τὰς ἀπαραιτήτους γνώσεις ἀγγλικῆς θὰ διεξαχθῆ τὸ Σάββατον, 17ην τρέχοντος, κατὰ τόπους ὡς κατωθι: 1) Κολλέγιον Ἀθηνῶν, Ψυχικὸ (Ἀθῆναι) 2) ΧΑΝ, ὁδὸς Ντ' Ἐσπραί, Θεσσαλονίκη καὶ 3) Ἀμερικανικὴ Ὑπηρεσία Πληροφοριῶν, Μαιζῶνος 61 (πλατεῖα Βασιλίσσης Ὄλγας) Πάτραι.

Οἱ ἐνδιαφερόμενοι δέον ὅπως παρουσιασθοῦν διὰ τὸν διαγωνισμὸν μέχρι τῆς 9.45 π. μ. τῆς ὡς ἄνω ἡμέρας τὸ βραδύτερον.

Ο ΓΗΡΑΙΟΤΕΡΟΣ ΓΑΛΛΟΣ

ΠΑΡΙΣΙΟΙ, 10 (Γαλλ. Πρακτ.) — Εἰς τὸ Ἀρρὰς τῆς δυτικῆς Γαλλίας καὶ εἰς τὸ μικρὸν χωρίον Στρασούρ ζῆ ὁ Σεραφεὶμ Πρυδό, ὁ ὁποῖος εἰσῆλθε χθὲς εἰς τὸ *107ον ἔτος τῆς ἡ*λικίας του. Ὁ Πρυδὸ εἶναι ὁ γηραιότερος Γάλλος καὶ εἷς τῶν γηραιοτέρων ἀνθρώπων ἐν τῷ κόσμῳ. Ὁ σεβάσμιος Γάλλος εἶδε τρεῖς πολέμους, διατηρεῖ ὅλας τὰς αἰσθήσεις του, ἀκούει, ὁμιλεῖ καὶ τρώγει τὰ πάντα. Κυρίως ἐνδιαφέρεται διὰ τὰς προετοιμασίας τῶν τελετῶν αἱ ὁποῖαι θὰ γίνουν αὔριον Κυριακὴν πρὸς τιμήν του.

ΠΡΟΣ ΕΚΦΟΒΙΣΜΟΝ ΤΩΝ ΚΥΠΡΙΩΝ ΠΑΤΡΙΩΤΩΝ

Η ΜΕΓ. ΒΡΕΤΑΝΝΙΑ ΑΠΟΣΤΕΛΛΕΙ ΣΥΝΕΧΩΣ ΚΑΙ ΝΕΑΣ ΔΥΝΑΜΕΙΣ ΕΙΣ ΤΗΝ ΚΥΠΡΟΝ

ΤΡΙΑ ΑΚΟΜΗ ΤΑΓΜΑΤΑ ΑΝΑΜΕΝΟΝΤΑΙ ΕΙΣ ΤΗΝ ΝΗΣΟΝ ΕΝΤΟΣ ΤΩΝ ΗΜΕΡΩΝ

ΝΕΑ ΣΕΙΡΑ ΣΠΑΣΜΩΔΙΚΩΝ ΜΕΤΡΩΝ

ΛΕΥΚΩΣΙΑ, 10. (Ἰδιαιτέρα ὑπηρεσία) Ἐν τῷ πλαισίῳ τῆς ἄνευ προηγουμένου ἐκφοβιστικῆς ἐκστρατείας των μετὰ τὸ ναυάγιον τῆς Τριμεροῦς οἱ Ἄγγλοι ἐξακολουθοῦν νὰ συγκεντρώνουν ἀπὸ ὅπου εἶναι δυνατὸν καὶ νέας δυνάμεις καὶ νὰ τὰς ἀποστέλλουν εἰς τὴν Κύπρον. Οὕτω τὴν σ[illegible] ὑπὲρ τῶν 600 ἀνδρῶν τῶν μονάδων καταδρομῶν καὶ πολλῶν ἁρμάτων μάχης ἐκ Μάλτας θὰ ἀκολουθήσουν ἡ ἄφιξις τῆς Δευτέρας ἄλλων 500 ἀνδρῶν ἑνὸς συντάγματος ἐκ Σουέζ, μετὰ δεκαπενθήμερον ἑνὸς τάγματος ἐκ Σουδὰν καὶ ἐντὸς τοῦ Ὀκτωβρίου ἑνὸς τάγματος ἐκ τῶν δυνάμεων ποὺ ἐγκαταλείπουν τὴν Αὐστρίαν μετὰ τὴν ὑπογραφὴν τῆς συνθήκης εἰρήνης.

Ὡς τονίζεται ὑπὸ ἐκπροσώπου τοῦ ἐν Λευκωσίᾳ βρεταννικοῦ στρατηγείου οἱ ἀφιχθέντες ἄνδρες τῶν μονάδων καταδρομῶν θὰ διατεθοῦν δι' εἰδικά, δηλαδὴ τρομοκρατικὰ καθήκοντα, καθ' ὅσον λόγῳ τῆς ἐκπαιδεύσεώς των δι' ἀποικιακοὺς πολέμους ἔχουν ἀποκτήσει τὴν πεῖραν κυκλώσεως χωρίων [illegible] ἀποστολῶν ἀντιποίνων κλπ.

Ἐξ ἄλλου ἀπέπλευσεν ἐκ Ντάβονπορτ τῆς Ἀγγλίας τὸ ἐλαφρὸν ἀεροπλανοφόρον «Ὠκεανός», τὸ ὁποῖον φέρει εἰς τὴν Κύπρον ὅπλα, ἅρματα μάχης καὶ πυρομαχικά. Ἐπίσης εἰς τὰ ἓξ ναυαλιευτικὰ τὰ ὁποῖα ἤδη κατευθύνονται πρὸς τὴν Κύπρον προσετέθησαν ἄλλα τρία. Ταῦτα θὰ ἐνισχύσουν ὡς δηλοῦται ἁρμοδίως, τὰς μονάδας αἱ ὁποῖαι περιπολοῦν ἤδη εἰς τὰ ὕδατα τῆς νήσου διὰ νὰ ἀποτρέψουν ἐνδεχομένας λαθραίας ἀποστολὰς ὅπλων προφανῶς ἐξ Ἑλλάδος, ἢ μαζικὰς ἀποβάσεις Ἑλλήνων.

ΑΠΟΡΟΥΝ ΚΑΙ ΑΥΤΟΙ ΟΙ ΑΓΓΛΟΙ

Ἐν τῷ μεταξύ, ὡς μεταδίδεται ἐκ Λονδίνου, ἡ ἀγγλικὴ κοινὴ γνώμη ἔχει ἀρχίσει νὰ ἀνησυχῆ διὰ τὴν σπασμωδικὴν καὶ ἐσπευσμένην ταύτην ἀποστολὴν δυνάμεων. Ἡ ἀνησυχία ὅμως αὕτη δὲν εἶναι ὡς φαίνεται ἀπὸ τὰ ἄρθρα τῶν ἐφημερίδων ἄμοιρος ἀπορίας.

Ἡ ἐφημερὶς «Νταίηλυ Μαίηλ» εἰς κύριον ἄρθρον της χαρακτηρίζει τὴν

— ΣΥΝΕΧΕΙΑ ΕΙΣ ΤΗΝ 8ην ΣΕΛΙΔΑ

ΕΛΕΥΘΕΡΑ

ΟΣΟΝ παρέρχονται *αἱ ἡμέραι* τόσον μεγαλυτέρα ἀποκαλύπτεται ἡ ἔκτασις τῶν ὑλικῶν καταστροφῶν, ποὺ προεκλήθησαν ὑπὸ τοῦ τουρκικοῦ ὄχλου εἰς βάρος τῶν Ἑλλήνων καὶ τόσον φρικαλεωτέρα ἡ ὑφὴ τῶν κτηνωδιῶν του. Ἡ μανία του δὲν ἐστράφη μόνον κατὰ τῶν ἑλληνικῶν περιουσιῶν καὶ καθιδρυμάτων. Ἤδη ὑπάρχουν πληροφορίαι ὅτι ἐσημειώθησαν ἀθρόοι βιασμοὶ Ἑλληνίδων ἀπὸ τοὺς Τούρκους βασιβουζούκους καὶ ὅτι καὶ νεκροὶ ἀκόμη ἐξεβλήθησαν ἀπὸ τοὺς τάφους των καὶ πτώματα καὶ ὀστᾶ ἐρρίφθησαν εἰς τοὺς δρόμους!

ΠΟΛΥ *ὑποπτευόμεθα* ὅτι οἱ ἀγγλικοὶ ἀπειλητικοὶ ὑπαινιγμοὶ ὅτι κι' Ἑλλὰς θὰ εὑρεθῆ ἀντιμέτωπος ἐσωτερικῶν διαταραχῶν ἐὰν δὲν ὑποχωρήση ταχέως εἰς τὸ κυπριακόν, ἀποτελοῦν ἕνα γελοιωδέστατον τέχνασμα ἐκφοβισμοῦ τῆς συναγερμικῆς κυβερνήσεως, ἡ ὁποία ἀποτελεῖ τὸ ἰδεῶδες τῆς δουλικότητος καὶ τῆς ἀναξιοπρεποῦς πλαδαρότητος ἔναντι τῶν Ἄγγλων καὶ τῶν Τούρκων ἐνεργουμένων των. Διότι βέβαιον *εἶναι ὅτι οὐδεμίαν ἐσωτερικὴν* διαταραχὴν εἶναι εἰς θέσιν νὰ προκαλέσουν οἱ Ἄγγλοι εἰς τὴν Ἑλλάδα.

Η ΚΥΒΕΡΝΗΣΙΣ ἀφοῦ ἐκαυχήθη εἰς τὴν Βουλὴν ὅτι κατετοπίσθη ἀμέσως περὶ τῶν τουρκικῶν βαρβαροτήτων καὶ κατετόπισε πάραυτα τὸν κ. Στεφανόπουλον, λέγει τώρα ὅτι αὐτὸς δὲν ἔλαβεν ἐγκαίρως τὰ τηλεγραφήματά της καὶ δι' αὐτὸ δὲν ἀντέδρασε δεόντως κατὰ τὴν τελευταίαν συνεδρίασιν τῆς τριμεροῦς. Ἀλλὰ τηλέφωνον δὲν ὑπάρχει μεταξὺ Ἀθηνῶν καὶ Λονδίνου; Καὶ δὲν ἐκδίδονται ἐφημερίδες *εἰς τὴν Ἀγγλίαν ἢ δὲν* τὰς διαβάζει ὁ κ. ὑπουργὸς τῶν Ἐξωτερικῶν; Ἀλλὰ πρὸς τί ὅλα αὐτά, ὅταν καὶ μετὰ τὴν λῆψιν τῶν τηλεγραφημάτων ὁ κ. ὑπουργὸς ἐθεώρησεν ὅτι ἔπρεπε νὰ διατρανώση τὴν πίστιν του εἰς τὴν «ἑλληνοτουρκικὴν φιλίαν»!

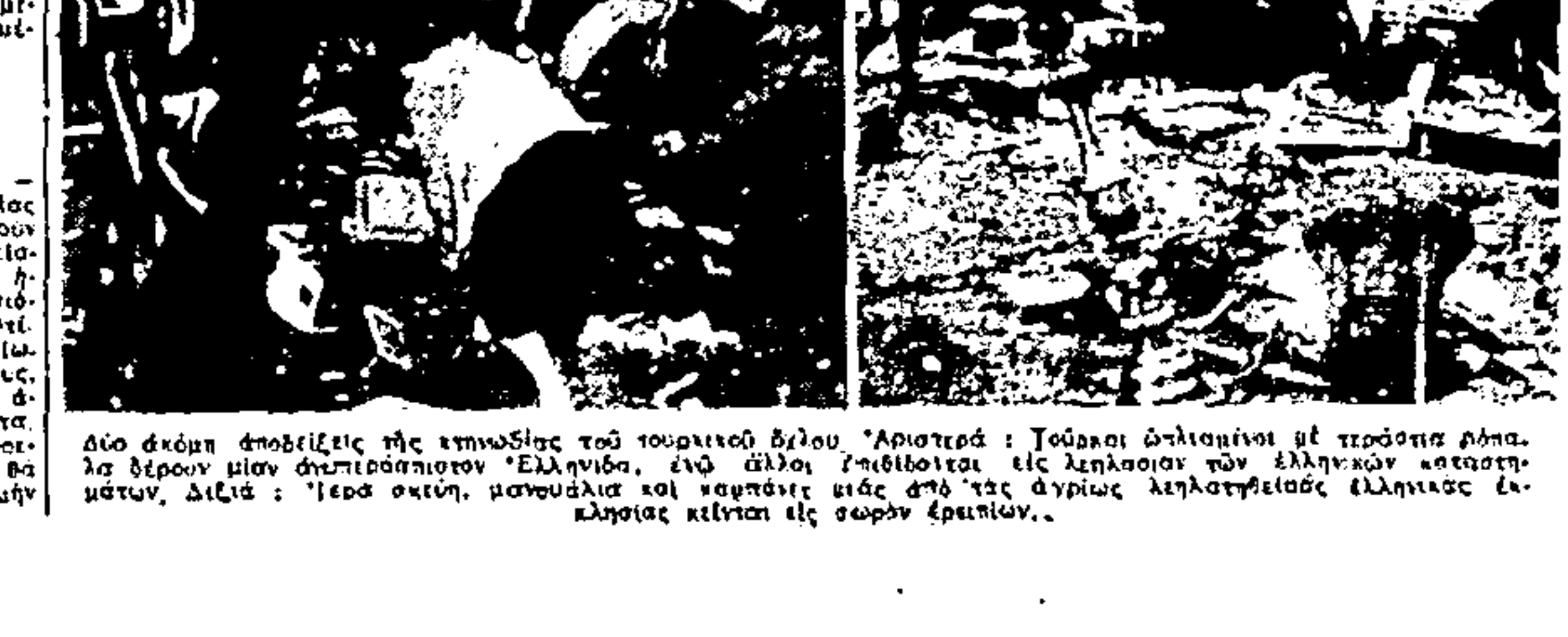

Δύο ἀκόμη ἀποδείξεις τῆς κτηνωδίας τοῦ τουρκικοῦ ὄχλου. Ἀριστερά: Τοῦρκοι ὡπλισμένοι μὲ ῥόπαλα σύρουν μίαν ἀνυπεράσπιστον Ἑλληνίδα, ἐνῷ ἄλλοι ἐπιδίδονται εἰς λεηλασίαν τῶν ἑλληνικῶν καταστημάτων. Δεξιά: Ἱερὰ σκεύη, μανουάλια καὶ καμπάνες μιᾶς ἀπὸ τὰς ἀγρίως λεηλατηθείσας ἑλληνικὰς ἐκκλησίας κεῖνται εἰς σωρὸν ἐρειπίων.

ΠΙΕΣΙΝ «ΔΙΑΛΛΑΚΤΙΚΟΤΗΤΟΣ» ΑΣΚΟΥΝ ΗΔΗ ΟΙ ΣΥΜΜΑΧΟΙ ΕΠΙ ΤΗΣ ΕΛΛΑΔΟΣ

Ἕνα καταπληκτικὸν ἀμερικανικὸν διάβημα

ΤΟ Ν.Α.Τ.Ο. ΖΗΤΕΙ «ΕΞΗΓΗΣΕΙΣ» ΔΙΑ ΤΗΝ ΑΠΟΧΗΝ ΜΑΣ ΑΠΟ ΤΑ ΓΥΜΝΑΣΙΑ

Η ΚΥΒΕΡΝΗΣΙΣ ΥΠΟΧΩΡΕΙ ΣΥΝΕΧΩΣ

Οἱ Ἀμερικανοὶ ἀσκοῦν ἐπὶ τῆς κυβερνήσεως πίεσιν ὅπως ἀποστῆ πάσης ἐνεργείας ἐνεργοῦ ὑποστηρίξεως τῶν συμφερόντων καὶ τοῦ γοήτρου της τώρα μετὰ τοὺς τουρκικοὺς βανδαλισμούς. Τὴν πίεσιν αὐτὴν ἀποδέχεται εὐπειθέστατα ἡ Κυβέρνησις ἀποφεύγουσα ὄχι μόνον θετικὴν [illegible] ἐνέργειαν, ἀλλὰ καὶ τὴν διοχέτευσιν πληροφοριῶν δεικνυουσῶν τὴν ἔκτασιν τῆς τουρκικῆς ῥαδιουργίας. Ἡ συμμαχικὴ πίεσις ἐναντίον πάσης ἑλληνικῆς ἀντιδράσεως κατὰ τῶν τουρκικῶν ὠμοτήτων, ἐξεδηλώθη ἔτι ἐναργέστερον χθές. Ἡ ἐνταῦθα ἀμερικανικὴ πρεσβεία διεβίβασε συγχαρητήρια πρὸς τὴν κυβέρνησιν διὰ τὴν στάσιν της ἐνῷ ἀντιθέτως δὲν εὗρεν οὔτε μίαν λέξιν συμπαθείας διὰ τὰ θύματα τῶν ῥαδιουργιῶν ἢ ἀποδοκιμασίας αὐτῶν τούτων τῶν ἀγριοτήτων.

Σχετικῶς τὸ ὑπουργεῖον Ἐξωτερικῶν ἐξέδωσε χθὲς τὴν κατωθι ἀνακοίνωσιν:

«Ὁ ἐνταῦθα ἐπιτετραμμένος τῶν Ἡνωμένων Πολιτειῶν κ. Ραὶν Θέστον, ἐπισκεφθεὶς τὸν Ἀντιπρόεδρον τῆς Κυβερνήσεως καὶ ἀναπληρωτὴν ὑπουργὸν τῶν Ἐξωτερικῶν κ. Κανελλόπουλον, ἀνεκοίνωσε πρὸς αὐτὸν ὅτι ἔλαβεν ἐντολὴν ἀπὸ τὴν Οὐάσιγκτων νὰ ἐκφράση τὴν βαθεῖαν ἱκανοποίησιν τῆς κυβερνήσεως τῶν Ἡνωμένων Πολιτειῶν διὰ τὴν παραδειγματικὴν ἠρεμίαν τοῦ ἑλληνικοῦ λαοῦ, μετὰ τὰς προσφάτους ἀνθελληνικὰς ταραχὰς ἐν Τουρκίᾳ καὶ διὰ τὰ ἀποτελεσματικὰ μέτρα ἅτινα ἔλαβεν ἡ ἑλληνικὴ κυβέρνησις πρὸς προστασίαν καὶ ἀσφάλειαν τῶν Τούρκων ἐν Ἑλλάδι».

ΔΙΑ ΤΟΥ ΝΑΤΟ

Παραλλήλως ἐξεδηλώθη ἤδη σαφὴς συμμαχικὴ πίεσις πρὸς τὴν Κυβέρνησιν ὅπως ἀποκαταστήση τὴν στρατιωτικὴν ἐπαφὴν μετὰ τῆς Τουρκίας ἐντὸς τῶν πλαισίων τοῦ Ν.Α.Τ.Ο. ἡ ὁποία εἶχε διακοπῆ καθ' ὅσον ἀφορᾷ τουλάχιστον τὴν διεξαγωγὴν κοινῶν γυμνασίων εἰς τὰ ὁποῖα θὰ μετεῖχον ἑλληνικαὶ καὶ τουρκικαὶ δυνάμεις.

Ὅπως ἀνεκοίνωσε χθὲς ὁ κ. Κανελλόπουλος, ὁ ἀρχηγὸς τῶν ἐν Εὐρώπῃ συμμαχικῶν δυνάμεων τοῦ Ν.Α.Τ.Ο. στρατηγὸς Γκρούνθερ ἐζήτησεν ἀπὸ τὴν ἑλληνικὴν κυβέρνησιν πληροφορίας περὶ τῶν λόγων, οἱ ὁποῖοι τὴν ἠνάγκασαν νὰ ἀρνηθῆ τὴν συμμετοχὴν ἑλληνικῶν δυνάμεων εἰς τὰ κοινὰ γυμνάσια τῆς 22 - 30 τρέχοντος εἰς τὴν περιοχὴν τῆς Μεσογείου. *Ἡ ἐνέργεια αὐτὴ τοῦ κ. Γκρούνθερ* θεωρεῖται ὡς σαφὴς ὑπόδειξις πρὸς τὴν κυβέρνησιν ὅπως ἀποκαταστήση τὰς στρατιωτικὰς σχέσεις της μετὰ τῆς Τουρκίας καὶ συνεχίση τὴν συνεργασίαν της μετ' αὐτῆς ἐντὸς τῶν πλαισίων τοῦ ΝΑΤΟ. Ἐξ αὐτοῦ ἀποδεικνύεται ἐξ ἄλλου ὅπως παρατηρεῖται εἰς τοὺς πολιτικοὺς κύκλους, ὅτι αἱ γενόμεναι πρὸς τοὺς συμμαχικοὺς παράγοντας ἀνακοινώσεις *περὶ τῶν γεγονότων* τῆς Τουρκίας καὶ τῶν ἀντιδράσεων τὰς ὁποίας προεκάλεσαν εἰς τὴν ἑλληνικὴν κοινὴν γνώμην ἦσαν ἐντελῶς ἀνεπαρκεῖς.

Ὁ κ. Κανελλόπουλος ὅπως ἀνεκοίνωσεν ὁ ἴδιος, [illegible] ἀπέστειλεν χθὲς [illegible] τὰς ζητηθείσας ἐξηγήσεις.

Η ΚΥΒΕΡΝΗΣΙΣ ΥΠΟΧΩΡΕΙ

Εἰς τοὺς παρακολουθοῦντας τὴν ἐξέλιξιν τῆς καταστάσεως κύκλους προεκάλεσεν ἀλγεινὴν καὶ αὐτόχρημα ἐξοργιστικὴν ἐντύπωσιν ἡ πλαδαρότης μὲ τὴν ὁποίαν κινεῖται ἡ κυβέρνησις εἰς τὸν τομέα τῆς διαφωτίσεως, πρᾶγμα ποὺ συντελεῖ εἰς τὸ νὰ ἀφήνεται *ἐλεύθερον* τὸ πεδίον εἰς τὴν ἀνθελληνικὴν προπαγάνδαν πρὸς ἀνυπολόγιστον βλάβην τῶν ἐθνικῶν συμφερόντων. Σχετικῶς παρατηρεῖται ὅτι ἐκτὸς τῶν πρώτων πληροφοριῶν περὶ τῶν γεγονότων αἱ ὁποῖαι ἐδόθησαν ἀπὸ τὴν κυβέρνησιν καὶ τῶν δηλώσεων τοῦ κ. Κανελλοπούλου εἰς τὴν Ἐπιτροπὴν Ἐξωτερικῶν, εἰς τὰς ὁποίας οὗτος προέβη κατόπιν τῆς διατυπωθείσης ἀξιώσεως ἐκ μέρους τῶν ἀρχηγῶν ὅλων τῶν κομμάτων ἡ κυβέρνησις ἀπέφυγε νὰ προβῆ εἰς οἱανδήποτε ἄλλην ἐνέργειαν στιγματίζουσαν τὰ γεγονότα καὶ νὰ διοχετεύση εἰς τὰ ὄργανα τῆς διεθνοῦς κοινῆς γνώμης πληροφορίας περὶ τῆς ἀκριβοῦς ἐκτάσεως καὶ τῆς σημασίας τῶν γεγονότων.

Ὑπογραμμίζεται ἰδιαιτέρως: 1) Ὅτι ὁ πρωθυπουργὸς κ. Παπάγος τοῦ ὁποίου ἡ ὑγεία συμφώνως πρὸς τὰ ἰατρικὰ ἀνακοινωθέντα βαίνει καλῶς, ἀπέφυγε νὰ προβῆ εἰς οἱανδήποτε δήλωσιν καταγγέλλουσαν τὰ γεγονότα. 2) Ὅτι ἡ κυβέρνησις ἀπέφυγε νὰ προβῆ εἰς οἱανδήποτε ἐκδήλωσιν συμπαθείας καὶ συμπαραστάσεως πρὸς τὰ τραγικὰ θύματα τοῦ βαρβάρου καὶ ἐξοντωτικοῦ διωγμοῦ. 3) Ὅτι ἀπηγόρευσε τὴν διεξαγωγὴν συζητήσεως εἰς τὴν Ἐπιτροπὴν Ἐξωτερικῶν διὰ τῆς αὐθαιρέτου λύσεως τῆς συνεδριάσεως τῆς παρελθούσης Πέμπτης καὶ δὲν ἐδόθη οὕτω ἡ εὐκαιρία εἰς τοὺς ἐκπροσώπους τῶν κομμάτων, ἀλλὰ καὶ εἰς αὐτοὺς ἀκόμη τοὺς ἐκπροσώπους τῆς τουρκικῆς μειονότητος τῆς Θράκης νὰ ἐκδηλώσουν τὴν ἀγανάκτησιν καὶ τὸν ἀποτροπιασμὸν τοῦ ἑλληνικοῦ λαοῦ καὶ τῶν Τούρκων τῆς Ἑλλάδος διὰ τοὺς ἀνηκούστους βανδαλισμούς. 4) Ὅτι ἀπέφυγε νὰ συγκαλέση τὴν Βουλὴν εἰς ἔκτακτον σύνοδον, πρᾶγμα τὸ ὁποῖον θὰ ἐπέτρεπεν εἰς τὴν ἐθνικὴν ἀντιπροσωπείαν νὰ καταγγείλη εἰς ὁλόκληρον τὸν κόσμον κατὰ τὸν πλέον ἐπίσημον τρόπον τὰς τουρκικὰς βαρβαρότητας. Καὶ ταῦτα καθ' ἣν στιγμὴν συνέρχεται αὔριον ἡ Ἐθνοσυνέλευσις τῆς Ἀγκύρας πρὸς τὸν σκοπὸν ἀκριβῶς νὰ συγκαλύψη τὰ πράγματα καὶ νὰ δικαιολογήση τὰ *γενόμενα*. 5) Ὅτι *παρέλειψε νὰ ὀργανώση* οἱανδήποτε προσπάθειαν συλλογῆς στοιχείων καὶ φωτογραφικῶν ντοκουμέντων περὶ τῶν καταστροφῶν καὶ τῶν βανδαλισμῶν. 6) Ὅτι ἀπέφυγε νὰ διοχετεύση μέσῳ τῶν ἁρμοδίων ὑπηρεσιῶν εἰς τὸν διεθνῆ τύπον ὅλα τὰ στοιχεῖα τὰ ὁποῖα ἔχει περὶ τῶν διωγμῶν, πρᾶγμα τὸ ὁποῖον συντελεῖ ὥστε ὁ διεθνὴς τύπος νὰ εἶναι [illegible] εἰς τὰς ἐπιδράσεις τῆς ἀνθελληνικῆς προπαγάνδας. 7) Ὅτι, τέλος ἀπέφυγε νὰ ὀργανώση τὴν συστηματικὴν ἀνασκευὴν τῆς ἐκδοχῆς περὶ τῶν γεγονότων, τὴν ὁποίαν διοχετεύει εἰς τὸν διεθνῆ τύπον ἡ ἀνθελληνικὴ προπαγάνδα.

ΚΑΙ ΕΤΙ ΧΕΙΡΟΤΕΡΟΝ

Ἡ κυβέρνησις, *ὅπως* παρατηρεῖται *ἐκ τῆς ὅλης στάσεώς της* ἀποδεικνύεται *ὅτι προτιμᾷ εἴτε ἀπὸ* ἀνικανότητα νὰ ἀνταποκριθῆ εἰς τὰς περιστάσεις, εἴτε ἐξ ἄλλων λόγων, νὰ μειώση τὴν ἐντύπωσιν ἐκ τῶν γεγονότων καὶ νὰ καταστείλη τὰς ἐντυπώσεις καὶ τὸν θόρυβον εἰς τὴν διεθνῆ κοινὴν γνώμην. Τοῦτο εἶναι ἀκριβῶς ἐκεῖνο ποὺ ἐξυπηρετεῖ τὰ συμφέροντα καὶ τῆς τουρκικῆς καὶ τῆς ἐν γένει ἀνθελληνικῆς προπαγάνδας, ἡ ὁποία ἀποβλέπει φυσικὰ εἰς τὴν περιστολὴν τῆς σημασίας καὶ τῆς ἐκτάσεως τῶν γεγονότων καὶ εἰς τὴν συγκάλυψιν τῶν ὑπαιτίων τῶν τουρκικῶν ὄχλων. Διότι διὰ τῆς ἀπουσίας οἱασδήποτε ὠργανωμένης καὶ συστηματικῆς διαφωτιστικῆς ἐκστρατείας ἐκ μέρους τῆς Ἑλλάδος ἀφήνει ἐλεύθερον τὸ πεδίον δράσεως εἰς τὴν Ἄγκυραν [illegible] νὰ διαστρέψη τὰ γεγονότα ἀνθελληνικὴν προπαγάνδαν.

Ἡ εὐθύνη ἐκ τῆς στάσεως αὐτῆς τῆς ἑλληνικῆς κυβερνήσεως κρίνεται τοσοῦτον μεγαλυτέρα καθ' ὅσον θεωρεῖται μοναδικὴ ἡ στιγμὴ διὰ τὴν προώθησιν τῶν ἑλληνικῶν ἀπόψεων *περὶ τοῦ Κυπριακοῦ ἐπιχειρήματος* μάλιστα τῆς συζητήσεως τούτου εἰς τὰ Ἡνωμένα Ἔθνη. Πραγματικά, ὅπως τονίζεται αἱ τουρκικαὶ ὠμότητες εἰς βάρος τοῦ Ἑλληνισμοῦ τῆς Τουρκίας εἶναι ἱκαναὶ νὰ κατακρημνίσουν τὸ τουρκικὸν γόητρον εἰς τὴν συνείδησιν τῆς διεθνοῦς γνώμης, ἐφ' ὅσον θὰ ἐγίνετο καλὴ ἐκμετάλλευσις τούτων ὑπὸ τῆς ἑλληνικῆς διαφωτίσεως καὶ νὰ ἐκμηδενίσουν [illegible] τὰς τουρκικὰς ἀντιδράσεις ἐπὶ τοῦ Κυπριακοῦ. Ἡ πλαδαρότης ὅμως τῆς ἑλληνικῆς ἀντιδράσεως βοηθεῖ ἀναμφισβητήτως τὴν τουρκικὴν προσπάθειαν συγκαλύψεως καὶ δικαιολογίας *τῶν ἀδικαιολογήτων, πρᾶγμα τὸ ὁ*ποῖον ἀποβαίνει εἰς τελευταίαν ἀνάλυσιν εἰς βάρος τῆς ἐθνικῆς ὑποθέσεως τῆς Κύπρου καὶ τῆς ἀξιώσεως ὅπως κατοχυρωθῆ ἡ θέσις καὶ ἡ ἀσφάλεια τοῦ Ἑλληνισμοῦ τῆς Τουρκίας.

Ὅπως μάλιστα παρατηρεῖται, αἱ εὐθῦναι τῆς κυβερνήσεως καθίστανται ἔτι μᾶλλον βαρύτεραι κατόπιν τῶν προχθεσινῶν εἰς Λονδῖνον δηλώσεων *τοῦ ὑπουργοῦ τῶν Ἐξωτερικῶν* κ. Στεφανοπούλου [illegible] τῆς Ἑλλάδος εἰς τὴν ἑλληνοτουρκικὴν φιλίαν παρὰ τὸν ἄγριον διωγμὸν τοῦ ἑλληνικοῦ στοιχείου καὶ τὴν [illegible] ἀντίδρασιν εἰς τὰ Κυπριακά. [illegible] δηλώσεις αὐταὶ τὰς ὁ-

— ΣΥΝΕΧΕΙΑ ΕΙΣ ΤΗΝ 8ην ΣΕΛΙΔΑ